

Comisión Nacional de Seguros y Fianzas (CNSF)

Informe de los Auditores Independientes y
Estados e Información Financiera al 31 de diciembre de 2022

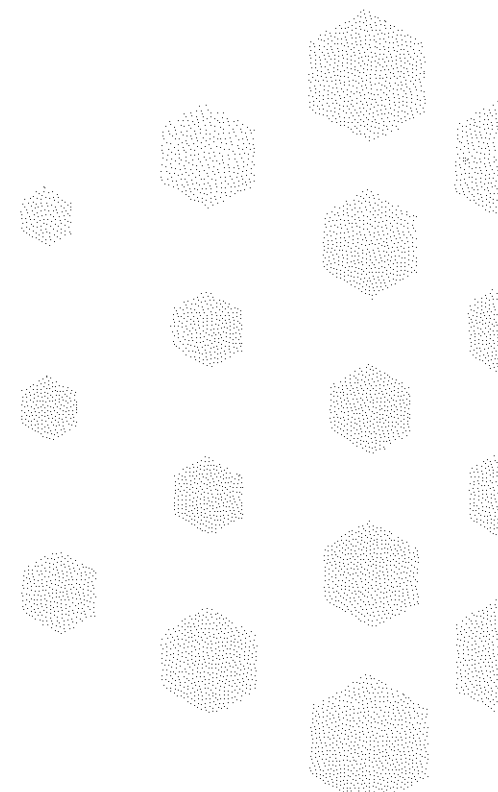

Comisión Nacional de Seguros y Fianzas
Información Estados Financieros
Al 31 de diciembre 2022

CONTENIDO

- Informe de los Auditores Independientes
- Estado de Situación Financiera
- Estado de Actividades
- Estado de Cambios en la Situación Financiera
- Estado de Flujos de Efectivo
- Estado de Variación en la Hacienda Pública
- Estado Analítico de la Deuda y Otros Pasivos
- Estado Analítico del Activo
- Notas a los Estados Financieros con Cifras al 31 de diciembre 2022

Ciudad de México a 22 de marzo de 2023

A la Secretaría de la Función Pública
A la Junta de Gobierno de la Comisión Nacional de Seguros y Fianzas

Opinión

Hemos auditado los estados financieros contables de la Entidad Gubernamental Comisión Nacional de Seguros y Fianzas (CNSF), que comprenden el estado de situación financiera, estado analítico del activo, estado analítico de la deuda y otros pasivos al 31 de diciembre de 2022, y el estado de actividades, estados de variaciones en la hacienda pública, de flujos de efectivo y de cambios en la situación financiera, correspondientes al ejercicio terminado en esa fecha, así como las notas explicativas a los estados financieros contables que incluyen un resumen de las políticas contables significativas.

En nuestra opinión, los estados financieros contables adjuntos, que se describen en el párrafo anterior, están preparados, en todos los aspectos materiales, de conformidad con las disposiciones en materia de información financiera que se indican en la Nota 22 a los estados financieros contables que se acompañan y que están establecidas en la Ley General de Contabilidad Gubernamental.

Fundamento de la opinión

Hemos llevado a cabo nuestras auditorías de conformidad con las Normas Internacionales de Auditoría. Nuestras responsabilidades, de acuerdo con estas normas, se describen con más detalle en la sección “Responsabilidades del auditor para la auditoría de los estados financieros contables” de nuestro informe. Somos independientes de la entidad de conformidad con el Código de Ética Profesional de (asociación profesional correspondiente), junto con los requerimientos de ética que son aplicables a nuestras auditorías de los estados financieros contables en México, y hemos cumplido con las demás responsabilidades de ética de conformidad con esos requerimientos y con el Código de Ética Profesional. Consideramos que la evidencia de auditoría que hemos obtenido proporciona una base suficiente y adecuada para nuestra opinión.

Párrafo de otros asuntos

Los estados financieros contables de la Entidad Gubernamental Comisión Nacional de Seguros y Fianzas correspondientes al ejercicio terminado al 31 de diciembre de 2021, no fueron auditados y se muestran para fines de comparación.

Párrafo de énfasis base de preparación contable y utilización de este informe

Llamamos la atención sobre la Nota 22 a los estados financieros contables adjuntos en la que se describen las bases contables utilizadas para la preparación de los mismos. Dichos estados financieros contables fueron preparados para cumplir con los requerimientos normativos gubernamentales a que está sujeta la entidad y para ser integrados en el Reporte de la Cuenta de Pública Federal, los cuales están presentados en los formatos que para tal efecto fueron establecidos por la Unidad de Contabilidad Gubernamental de la Secretaría de Hacienda; consecuentemente, éstos pueden no ser apropiados para otra finalidad. Nuestra opinión no se modifica por esta cuestión.

Responsabilidades de la administración y de los encargados del gobierno de la entidad sobre los estados financieros contables

La administración es responsable de la preparación de los estados financieros contables adjuntos de conformidad con las disposiciones en materia de información financiera establecidas en la Ley General de Contabilidad Gubernamental que se describen en la Nota 22 a dichos estados financieros contables, y del control interno que la administración consideró necesario para permitir la preparación de estados financieros contables libres de incorrección material debida a fraude o error.

Nos comunicamos con los responsables del gobierno de la entidad en relación, entre otras cuestiones, con el alcance planeado y el momento de realización de la auditoría y los hallazgos importantes de la auditoría, así como cualquier deficiencia significativa en el control interno que identificamos durante nuestra auditoría.

Atentamente
González, Chevez y Cía., S.C.



C. P. C. Jesús Gilberto Guerra Reyes
Socio

ANEXOS

Concepto	2022	2021	Concepto	2022	2021
ACTIVO			PASIVO		
Activo Circulante			Activo Circulante	11,038,949	13,126,151
Efectivo y Equivalentes	4,339,045	482,798	Cuentas por Pagar a Corto Plazo	11,038,949	13,126,151
Derechos a Recibir Efectivo o equivalentes	6,639,634	12,583,083	Documentos por Pagar a Corto Plazo		
Derechos a Recibir Bienes o Servicios			Porción a Corto Plazo de la Deuda Pública a Largo Plazo		
Inventarios			Finidos y Valores a Corto Plazo		
Almacenes			Pasivos Diferidos a Corto Plazo		
Estimación por Pérdida o Deterioro de Activos Circulantes			Fondos y Bienes de Terceros en Garantía y/o Administración a Corto Plazo		
Otros Activos Circulantes			Provisiones a Corto Plazo		
Total de Activos Circulantes	10,978,679	13,065,881	Otros Pasivos a Corto Plazo		
Activo No Circulante			Total de Pasivos Circulantes	11,038,949	13,126,151
Inversiones Financieras a Largo Plazo			Pasivo No Circulante		
Derechos a Recibir Efectivo o equivalentes a Largo Plazo	60,270	60,270	Cuentas por Pagar a Largo Plazo		
Bienes Inmuebles, Infraestructura y Construcciones en Proceso	146,921,672	138,429,622	Documentos por Pagar a Largo Plazo		
Bienes Muebles	27,217,330	27,217,330	Deuda Pública a Largo Plazo		
Activos Intangibles			Pasivos Diferidos a Largo Plazo		
Depreciación, Deterioro y Amortización Acumulada de Bienes			Fondos y Bienes de Terceros en Garantía y/o Administración a Largo Plazo		
Activos Diferidos			Provisiones a Largo Plazo		
Estimación por Pérdida o Deterioro de Activos no Circulantes			Total de Activos No Circulantes	0	0
Total de Activos No Circulantes	174,199,272	165,707,222	Total de Pasivo	11,038,949	13,126,151
Total de Activo	185,177,951	178,773,103	HACIENDA PÚBLICA/PATRIMONIO		
			Hacienda Pública/Patrimonio Contribuido	0	0
			Aportaciones		
			Donaciones de Capital		
			Actualización de la Hacienda Pública/Patrimonio		
			Hacienda Pública/Patrimonio Generado	174,139,002	165,646,952
			Resultados del Ejercicio (Ahorro/Desahorro)	0	0
			Resultados de Ejercicios Anteriores	51,351,361	51,351,361
			Revalúos	122,787,641	114,295,591
			Reservas		
			Rectificaciones de Resultados de Ejercicios Anteriores		
			Exceso o Insuficiencia en la Actualización de la Hacienda Pública/Patrimonio	0	0
			Resultado por Posición Monetaria		
			Resultado por Tenencia de Activos no Monetarios		
			Total de Hacienda Pública/Patrimonio	174,139,002	165,646,952
			Total del Pasivo y Hacienda Pública/Patrimonio	185,177,951	178,773,103

Bajo protesta de decir verdad declaramos que los Estados Financieros y sus notas, son razonablemente correctos y son responsabilidad del emisor.

DIRECTOR GENERAL DE PLANEACIÓN Y ADMINISTRACIÓN

ALVARO GABRIEL VÁSQUEZ ROBLES

DIRECTOR DE ADMON. DE RECURSOS FINANCIEROS Y MATERIALES

LUIS FERNANDO SANCHEZ FERNANDEZ

SUBDIRECTOR DE RECURSOS FINANCIEROS

ERNESTO BRAVO SANCHEZ

Concepto	2022	2021
INGRESOS Y OTROS BENEFICIOS		
Ingresos de Gestión		
Impuestos		
Cuotas y Aportaciones de Seguridad Social		
Contribuciones de Mejoras		
Derechos		
Productos		
Aprovechamientos		
Ingresos por Venta de Bienes y Prestación de Servicios		
Participaciones, Aportaciones, Convenios, Incent.Deriv. Colab.Fiscal y Fondos Distintos de Aportaciones,	448,075,949	444,021,226
Transferencias, Asignaciones, Subsidios y Subvenciones y Pensiones y Jubilados		
Participaciones, Aportaciones, Convenios, Incent.Deriv. Colab.Fiscal y Fondos Distintos de Aportaciones		
Transferencias, Asignaciones, Subsidios y Subvenciones y Pensiones y Jubilados	448,075,949	444,021,226
Otros Ingresos y Beneficios		
Ingresos Financieros		
Incremento por Variación de Inventarios		
Disminución del Exceso de Estimaciones por Pérdida o Deterioro u Obsolescencia		
Disminución del Exceso de Provisiones		
Otros Ingresos y Beneficios Varios		
Total de Ingresos y Otros Beneficios	448,075,949	444,021,226
GASTOS Y OTRAS PERDIDAS		
Gastos de Funcionamiento	446,807,970	442,781,363
Servicios Personales	232,333,613	189,370,075
Materiales y Suministros	656,553	1,135,750
Servicios Generales	213,817,804	252,275,538
Transferencias, Asignaciones, Subsidios y Otras Ayudas	1,267,979	1,239,863
Transferencias Internas y Asignaciones al Sector Público		
Transferencias al Resto del Sector Público		
Subsidios y Subvenciones		
Ayudas Sociales	263,250	162,750
Pensiones y Jubilaciones		
Transferencias a Fideicomisos, Mandatos y Contratos Análogos		
Transferencias a la Seguridad Social		
Donativos		
Transferencias al Exterior	1,004,729	1,077,113
Participaciones y Aportaciones		
Participaciones		
Aportaciones		
Convenios		
Intereses, Comisiones y Otros Gastos de la Deuda Pública		
Intereses de la Deuda Pública		
Comisiones de la Deuda Pública		
Gastos de la Deuda Pública		
Costo por Coberturas		
Ayudos Financieros		
Otros Gastos y Pérdidas Extraordinarias		
Estimaciones, Depreciaciones, Deterioros, Obsolescencia y Amortizaciones		
Provisiones		
Disminución de Inventarios		
Otros Gastos		
Inversión Pública		
Inversión Pública no Capitalizable		
Total de Gastos y Otras Pérdidas	448,075,949	444,021,226
Resultado del Ejercicio (Ahorro/Desahorro)		

Bajo protesta de decir verdad declaramos que los Estados Financieros y sus notas, son razonablemente correctos y son responsabilidad del emisor.

DIRECTOR GENERAL DE PLANEACIÓN Y ADMINISTRACIÓN

ALVARO GABRIEL VÁSQUEZ ROBLES

DIRECTOR DE ADMON. DE RECURSOS FINANCIEROS Y MATERIALES

LUIS FERNANDO SANCHEZ FERNANDEZ

SUBDIRECTOR DE DE RECURSOS FINANCIEROS

ERNESTO BRAVO SANCHEZ

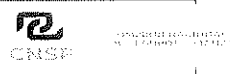

Concepto	Origen	Aplicación
ACTIVO	5,943,449	12,348,297
Activo Circulante	5,943,449	3,856,247
Efectivo y Equivalentes		3,856,247
Derechos a Recibir Efectivo o equivalentes		
Derechos a Recibir Bienes o Servicios	5,943,449	
Inventarios		
Almacenes		
Estimación por Pérdida o Deterioro de Activos Circulantes		
Otros Activos Circulantes		
Activo No Circulante		8,492,050
Inversiones Financieras a Largo Plazo		
Derechos a Recibir Efectivo o equivalentes a Largo Plazo		
Bienes Inmuebles, Infraestructura y Construcciones en Proceso		8,492,050
Bienes Muebles		
Activos Intangibles		
Depreciación, Deterioro y Amortización Acumulada de Bienes		
Activos Diferidos		
Estimación por Pérdida o Deterioro de Activos no Circulantes		
Otros Activos no Circulantes		
PASIVO		2,087,202
Pasivo Circulante		2,087,202
Cuentas por Pagar a Corto Plazo		2,087,202
Documentos por Pagar a Corto Plazo		
Porción a Corto Plazo de la Deuda Pública a Largo Plazo		
Títulos y Valores a Corto Plazo		
Pasivos Diferidos a Corto Plazo		
Fondos y Bienes de Terceros en Garantía y/o Administración a Corto Plazo		
Provisiones a Corto Plazo		
Otros Pasivos a Corto Plazo		
Pasivo No Circulante		
Cuentas por Pagar a Largo Plazo		
Documentos por Pagar a Largo Plazo		
Deuda Pública a Largo Plazo		
Pasivos Diferidos a Largo Plazo		
Fondos y Bienes de Terceros en Garantía y/o Administración a Largo Plazo		
Provisiones a Largo Plazo		
HACIENDA PÚBLICA/PATRIMONIO	8,492,050	
Hacienda Pública/Patrimonio Contribuido		
Aportaciones		
Donaciones de Capital		
Actualización de la Hacienda Pública/Patrimonio		
Hacienda Pública/Patrimonio Generado	8,492,050	
Resultados del Ejercicio (Ahorro/Desahorro)		
Resultados de Ejercicios Anteriores		
Revalúos	8,492,050	
Reservas		
Rectificaciones de Resultados de Ejercicios Anteriores		
Exceso o Insuficiencia en la Actualización de la Hacienda Pública/Patrimonio		
Resultado por Posición Monetaria		
Resultado por Tenencia de Activos no Monetarios		

Bajo protesta de decir verdad declaramos que los Estados Financieros y sus notas, son razonablemente correctos y son responsabilidad del emisor.

DIRECTOR GENERAL DE PLANEACIÓN Y ADMINISTRACIÓN

 ALVARO GABRIEL VASQUEZ ROBLES

DIRECTOR DE ADMON. DE RECURSOS FINANCIEROS Y MATERIALES

 LUIS FERNANDO SANCHEZ FERNANDEZ

SUBDIRECTOR DE RECURSOS FINANCIEROS

 ERNESTO BRAVO SANCHEZ

Concepto	2022	2021
Flujos de Efectivo de las Actividades de Operación		
Origen	462,511,448	563,062,848
Impuestos		
Cuotas y Aportaciones de Seguridad Social		
Contribuciones de Mejoras		
Derechos		
Productos		
Aprovechamientos		
Ingresos por Venta de Bienes y Prestación de Servicios		
Participaciones, Aportaciones, Convenios, Incent.Deriv. Colab.Fiscal y Fondos Distintos de Aportaciones	448,075,949	444,021,226
Transferencias, Asignaciones, Subsidios y Subvenciones y Pensiones y Jubilados	14,435,499	119,041,622
Otros Orígenes de Operación		
Aplicación	458,655,201	567,175,053
Servicios Personales	232,333,613	189,370,075
Materiales y Suministros	656,553	1,155,750
Servicios Generales	213,817,804	252,275,538
Transferencias Interiores y Asignaciones al Sector Público		
Transferencias al Resto del Sector Público		
Subsidios y Subvenciones		
Ayudas Sociales	263,250	162,750
Pensiones y Jubilaciones		
Transferencias a Fideicomisos, Mandatos y Contratos Antólogos		
Transferencias a la Seguridad Social		
Donativos		
Transferencias al exterior	1,004,729	1,077,113
Participaciones		
Aportaciones		
Convenios		
Otras Aplicaciones de Operación	10,379,232	123,152,827
Flujos Netos de Efectivo por Actividades de Operación	3,856,247	4,112,205
Flujos de Efectivo de las Actividades de Inversión		
Origen		
Bienes Inmuebles, Infraestructura y Construcciones en Proceso		
Bienes Muebles		
Otros Orígenes de Inversión		
Aplicación		
Bienes Inmuebles, Infraestructura y Construcciones en Proceso		
Bienes Muebles		
Otros Orígenes de Inversión		
Flujos Netos de Efectivo por Actividades de Inversión		
Flujos de Efectivo de las Actividades de Financiamiento		
Origen		
Endeudamiento Neto		
Interio		
Exterio		
Otros Orígenes de Financiamiento		
Aplicación		
Servicios de Deuda		
Interio		
Exterio		
Otras Aplicaciones de Financiamiento		
Flujos Netos de Efectivo por Actividades de Financiamiento		
Incremento/Disminución Neta en el Efectivo y Equivalentes al Efectivo	3,856,247	4,112,205
Efectivo y Equivalentes al Efectivo al Inicio del Ejercicio	482,798	4,595,003
Efectivo y Equivalentes al Efectivo al Final del Ejercicio	4,339,045	482,798

Bajo protesta de decir verdad declaramos que los Estados Financieros y sus notas, son razonablemente correctos y son responsabilidad del emisor.

DIRECTOR GENERAL DE PLANEACIÓN Y ADMINISTRACIÓN

ALVARO GABRIEL VASQUEZ ROBLES

DIRECTOR DE ADMON. DE RECURSOS FINANCIEROS Y MATERIALES

LUIS FERNANDO SANCHEZ FERNANDEZ

SUBDIRECTOR DE DE RECURSOS FINANCIEROS

ERNESTO BRAVO SANCHEZ

CONCEPTO	Hacienda Pública/Patrimonio Contribuido	Hacienda Pública/Patrimonio Generado de Ejercicios Anteriores	Hacienda Pública/Patrimonio Generado del Ejercicio	Exceso o Insuficiencia en la Actualización de la Hacienda pública/Patrimonio	Total
Hacienda Pública/Patrimonio Contribuido Neto de 2021	-				-
Aportaciones	-				-
Donaciones de Capital	-				-
Actualización de la Hacienda Pública/Patrimonio	-				-
Hacienda Pública/Patrimonio Generado Neto de 2021		165,646,952	-		165,646,952
Resultados del Ejercicio: Ahorro/Desahorro			-		-
Resultados de Ejercicios Anteriores		51,351,361			51,351,361
Revalúos		114,295,591			114,295,591
Reservas					-
Rectificaciones de Resultados de Ejercicios Anteriores					-
Exceso o Insuficiencia en la Actualización de la Hacienda Pública/Patrimonio Neto de 2021				-	-
Resultado por Posición Monetaria				-	-
Resultado por Tenencia de Activos no Monetarios				-	-
Hacienda Pública/Patrimonio Neto Final de 2021	0	165,646,952	-	-	165,646,952
Cambios en la Hacienda Pública/Patrimonio Contribuido Neto de 2022	-				-
Aportaciones	-				-
Donaciones de Capital	-				-
Actualización de la Hacienda Pública/Patrimonio	-				-
Variaciones de la Hacienda Pública/Patrimonio Generado Neto de 2022			8,492,050		8,492,050
Resultados del Ejercicio: Ahorro/Desahorro			-		-
Resultados de Ejercicios Anteriores					-
Revalúos			8,492,050		8,492,050
Reservas					-
Rectificaciones de Resultados de Ejercicios Anteriores					-
Cambios en el Exceso o Insuficiencia en la Actualización de la Hacienda Pública/Patrimonio Neto de 2022				-	-
Resultado por Posición Monetaria				-	-
Resultado por Tenencia de Activos no Monetarios				-	-
Hacienda Pública/Patrimonio Neto Final de 2022	-	165,646,952	8,492,050	-	174,139,002

Bajo protesta de decir verdad declaramos que los Estados Financieros y sus notas, son razonablemente correctos y son responsabilidad del emisor.

DIRECTOR GENERAL DE PLANEACIÓN Y ADMINISTRACION

ALVARO GABRIEL VASQUEZ ROBLES

DIRECTOR DE ADMON.DE RECURSOS FINANCIEROS Y MATERIALES

LUIS FERNANDO SANCHEZ FERNANDEZ

SUBDIRECTOR DE DE RECURSOS FINANCIEROS

ERNESTO BRAVO SANCHEZ

Denominación de las Deudas	Moneda de Contratación	Institución o País Acreedor	Saldo Inicial del Periodo	Saldo Final del Periodo
DEUDA PÚBLICA				
Corto Plazo				
Deuda Interna				
Instituciones de Crédito			-	-
Títulos y Valores				
Arrendamientos Financieros				
Deuda Externa				
Organismos Financieros Internacionales			-	-
Deuda Bilateral				
Títulos y Valores				
Arrendamientos Financieros				
Subtotal de Deuda Pública a Corto Plazo			-	-
Largo Plazo				
Deuda Interna				
Instituciones de Crédito			-	-
Títulos y Valores				
Arrendamientos Financieros				
Deuda Externa				
Organismos Financieros Internacionales			-	-
Deuda Bilateral				
Títulos y Valores				
Arrendamientos Financieros				
Subtotal de Deuda Pública a Largo Plazo			-	-
Total de Otros Pasivos			13,126,151	11,038,949
Total de Deuda Pública y Otros Pasivos			13,126,151	11,038,949

Bajo protesta de decir verdad declaramos que los Estados Financieros y sus notas, son razonablemente correctos y son responsabilidad del emisor.

DIRECTOR GENERAL DE PLANEACIÓN Y ADMINISTRACION

ALVARO GABRIEL VASQUEZ ROBLES

DIRECTOR DE ADMON. DE RECURSOS FINANCIEROS Y MATERIALES

LUIS FERNANDO SANCHEZ FERNANDEZ

SUBDIRECTOR DE DE RECURSOS FINANCIEROS

ERNESTO BRAVO SANCHEZ

Concepto	Saldo Inicial	Cargos del Periodo	Abonos del Periodo	Saldo Final	Variación del Periodo
ACTIVO	178,773,103	3,266,286,644	3,259,881,796	185,177,951	6,404,848
Activo Circulante	13,065,881	3,257,794,594	3,259,881,796	10,978,679	2,087,202
Efectivo y Equivalentes	482,795	3,212,851,658	3,208,995,410	4,339,845	3,856,247
Derechos a Recibir Efectivo o Equivalentes	12,583,083	44,942,936	50,886,385	6,639,634	5,943,449
Derechos a Recibir Bienes o Servicios	-	-	-	-	-
Inventarios	-	-	-	-	-
Almacenes	-	-	-	-	-
Estimación por Pérdida o Deterioro de Activos Circulantes	-	-	-	-	-
Otros Activos Circulantes	-	-	-	-	-
Activo No Circulante	165,707,222	8,492,050	-	174,199,272	8,492,050
Inversiones Financieras a Largo Plazo	-	-	-	-	-
Derechos a Recibir Efectivo o Equivalentes a Largo Plazo	60,270	-	-	60,270	-
Bienes Inmuebles, Infraestructura y Construcciones en Proceso	136,429,622	8,492,050	-	146,921,672	8,492,050
Bienes Muebles	27,217,330	-	-	27,217,330	-
Activos Intangibles	-	-	-	-	-
Depreciación, Deterioro y Amortización Acumulada de Bienes	-	-	-	-	-
Activos Diferidos	-	-	-	-	-
Estimación por Pérdida o Deterioro de Activos No Circulantes	-	-	-	-	-
Otros Activos No Circulantes	-	-	-	-	-

Bajo protesta de decir verdad declaramos que los Estados Financieros y sus notas, son razonablemente correctos y son responsabilidad del emisor.

DIRECTOR GENERAL DE PLANEACIÓN Y ADMINISTRACIÓN

ALVARO GABRIEL VASQUEZ ROBLES

DIRECTOR DE ADMON. DE RECURSOS FINANCIEROS Y MATERIALES

LUIS FERNANDO SANCHEZ FERNANDEZ

SUBDIRECTOR DE DE RECURSOS FINANCIEROS

ERNESTO BRAVO SANCHEZ

**NOTAS A LOS ESTADOS FINANCIEROS CON CIFRAS
AL 31 DE DICIEMBRE DEL 2022
(Cifras en pesos)**

Activo

Efectivo y Equivalentes

1. La cuenta de bancos presenta un saldo de \$17,050 se integra por 5 cuentas de cheques, cuatro en la institución HSBC México S.A., una con un saldo de \$9,897 y tres sin movimientos y sin saldo y otra en BBVA Bancomer con un monto de \$7,153
2. La cuenta de Inversiones (la cual es diaria y puede ser en fondos de inversión o mesa de dinero arriba del millón de pesos) presenta la disponibilidad de los recursos recibidos de la Tesorería de la Federación, incluye el importe retenido para el pago de las diversas contribuciones por pagar. Los intereses devengados son enterados a la Tesorería de la Federación dentro de los primeros 5 días del mes siguiente, y dicha cuenta presenta un saldo de \$4,321,995 con la Institución bancaria HSBC México, S.A.

Derechos a recibir Efectivo o Equivalentes

3. La cuenta de Deudores Diversos muestra un saldo de \$6,639,634 se integra principalmente por las por provisiones para la solicitud de recursos de gastos devengados de laudos que no han sido solicitados por parte del área de Recursos Humanos y a los adeudos de ejercicios fiscales anteriores (ADEFAS) mismos que fueron cubiertos en su totalidad con presupuesto del ejercicio 2022.

Adeudos de Ejercicios Fiscales Anteriores del ejercicio 2022 (ADEFAS) \$6,228,992

Otros menores (Aportac. Seg. Social Laudos, otros) \$410,642

En las cuentas por cobrar no se tiene como política crear una estimación para cuentas de cobro dudoso, debido a que nuestra ministración de recursos es a través de la certificación de Derechos de conformidad con el artículo 31-A-2 de la Ley Federal de Derechos.

Los Depósitos en Garantía presentan un saldo al mes de diciembre de \$60,270 y se integra por un depósito por la contratación del servicio de luz para la Delegación Regional Monterrey por \$8,839 en 2020 así como por el depósito de acometida eléctrica en oficinas centrales de los inmuebles ubicados en Fernando Villalpando por \$21,771 del año 2011 y en Plaza Inn por \$29,660 con antigüedad mayor a 20 años.

Bienes Muebles e Inmuebles

4. Los Bienes Muebles presentan un saldo de \$27,217,330 y los Inmuebles un saldo de \$146,921,672.

Integración Bienes Muebles		
Cuenta Contable	Descripción	Valor total
12411	Muebles oficina y estantería	13,462,307.00
12412	Muebles excepto oficina y estantería	164,075.00
12413	Eq. Cómputo y tecnología e información	304,495.00
12419	Otros Mobiliarios y E. de Administración	10,891,986.00
12421	Aq. y aparatos audiovisuales	259,294.00
12423	Cámaras fotográficas y video	1,949.00
12429	Otro Mob. Y Eq. Educacional	6,959.00
12431	Eq. Médico y laboratorio	2,102.00
12432	Instrumental Médico y laboratorio	715.00
12462	Maquinaria y Equipo Industrial	1,277,835.00
12465	Eq. Comunicación y Telecomunicación	609,617.00
12467	Herramientas y Máquinas	235,996.00
		27,217,330.00

Integración Bienes inmuebles	
Descripción	Valor total
Oficinas Plaza Inn	136,579,925.00
Oficinas Fernando Villalpando	10,341,747.00
	146,921,672.00

Se solicitó al Instituto de Administración y Avalúos de Bienes Nacionales (INDAABIN) un dictamen valuatorio para determinar el valor razonable de los Bienes Inmuebles que posee la CNSF; se obtuvo un dictamen por cada propiedad, es decir uno por las oficinas ubicadas en Plaza Inn y otro por las oficinas ubicadas en Fernando Villalpando con los valores determinados respectivamente.

La variación de los bienes inmuebles en comparación con el ejercicio 2021 es de \$ 8,492,050

Por otra parte, se comenta que con base en los lineamientos que deben observar los entes públicos de registrar en cuentas de activo los bienes muebles e inmuebles a que hace referencia el artículo 23 de la Ley General de Contabilidad Gubernamental dichos bienes se encuentran registrados en el Activo No Circulante, haciendo hincapié en que no se consideran activos fijos depreciables.

*Al respecto, en el oficio No. 710.346.II/II/287/15 se informa a la Comisión que en referencia al oficio No. 309/a/II.-034/2015 en donde la Unidad de Contabilidad Gubernamental a través de la Dirección General Adjunta de Normatividad Contable hace del conocimiento la emisión del "Dictamen Técnico para definir que los Activos Fijos del Poder Ejecutivo Federal tienen una Vida Útil Indefinida".



Pasivo

5. Los rubros que integran las Cuentas por Pagar a Corto Plazo son principalmente las Retenciones y Contribuciones por Pagar, Fondo Rotatorio y Reintegros a la TESOFE; sus saldos en su mayoría se derivan de la actividad normal de la entidad por lo que la periodicidad de pago se determina por disposiciones fiscales los cuales son enterados al mes o dos meses siguientes de su retención o con la regularización de saldos y se integran de la siguiente forma:

Provisión Sar Fovissste y Ahorro Solidario (pagada en enero 2023)	\$2,943,981
Provisión de proveedores capítulos 2000 y 3000	\$ 308,418
Retenciones Metlife, ISSSTE, Ahorro Sol, otros menores	\$ 748,601
ADEFAS (pagadas en 2023 con ppto. 2022)	\$6,219,922
Otras cuentas por pagar (Rendim. A Tesofe, otros)	\$ 818,027

Es importante mencionar que la antigüedad de la mayoría de estos saldos no supera los 30 días.

6. Los pagos por terminación laboral se cargan a los resultados del ejercicio en que se efectúan.

Al cierre del mes de diciembre, el gasto por laudos es de \$4,903,937 cantidad que no se considera como relevante tomando en cuenta el presupuesto ejercido en capítulo 3000 del año pasado por \$252,275,538 pesos; motivo por el cual no se tiene una provisión al respecto; tampoco se registran pasivos contingentes.

De la información proporcionada por el despacho "Borgelund Consultores México", Sociedad Anónima de Capital Variable, referente al seguimiento y atención de los juicios laborales que tiene la Comisión Nacional de Seguros y Fianzas en su contra, se aprecia que, ninguno de ellos se encuentra en la etapa de ejecución de laudo.

Asimismo, se informa que durante los ejercicios 2019, 2020, 2021 y 2022, no se ha requerido pago alguno con relación a los mismos.

Por otra parte, es importante mencionar que, dados los montos a los cuales pudiera condenarse a este organismo desconcentrado de la Administración Pública Federal, no corre riesgo la operatividad de este en caso de tener una condena, toda vez que, los mismos no representan una presión presupuestal para la Comisión.

Derivado de lo anterior, se estimó que, en el ejercicio 2022, no se corría con presión presupuestal por este rubro, y se corrobora lo anterior, con el hecho de que a la fecha no se ha modificado el estatus jurídico de ninguno de los 17 juicios en comento, por ende, no se ha requerido pago alguno al respecto.

Se anexa imagen de la Nota presentada por la Dirección de Administración de Recursos Humanos en la que se justifica la no creación de pasivos contingentes.

Ciudad de México, 21 de marzo de 2023.

NOTA INFORMATIVA PASIVOS LABORALES 2022

A quien corresponda:

De la información proporcionada por el despacho "Borgelund Consultores México", Sociedad Anónima de Capital Variable, referente al seguimiento y atención de los juicios laborales que tiene la Comisión Nacional de Seguros y Fianzas en su contra, se aprecia que, ninguno de ellos se encuentra en la etapa de ejecución de laudo.

Asimismo, se informa que durante los ejercicios 2019, 2020, 2021 y 2022, no se ha requerido pago alguno con relación a los mismos.

Por otra parte, es importante mencionar que, dados los montos a los cuales pudiera condenarse a este organismo desconcentrado de la Administración Pública Federal, no corre riesgo la operatividad de este en caso de tener una condena, toda vez que, los mismos no representan una presión presupuestal para la Comisión.

Finalmente, se señala que, la atención de los asuntos antes mencionados se ha visto retrasada con motivo de la contingencia sanitaria ocasionada por el COVID 19, lo anterior, toda vez que, en los órganos jurisdiccionales en los que se ventilan los juicios, se redujo la atención de estos, para evitar aglomeraciones en los recintos jurisdiccionales.

Derivado de lo anterior, se estimó que, en el ejercicio 2022, no se corría con presión presupuestal por este rubro, y se corrobora lo anterior, con el hecho de que a la fecha no se ha modificado el estatus jurídico de ninguno de los 17 juicios en comento, por ende, no se ha requerido pago alguno al respecto.

**ATENTAMENTE,
COMISIÓN NACIONAL DE SEGUROS Y FIANZAS
DIRECTOR DE ADMINISTRACIÓN DE RECURSOS
HUMANOS**

LIC. FRANCISCO JAVIER TORRES CISNEROS

NOTAS AL ESTADO DE ACTIVIDADES

Ingresos y Otros Beneficios

7. El total de ingresos obtenidos en el período de enero a diciembre de 2022 es de 448,075,949 pesos, los cuales corresponden a las transferencias de cuentas por liquidar certificadas que son los recursos que la Tesorería de la Federación deposita; el monto de ingresos es mayor respecto al mismo período del año anterior debido al aumento en las solicitudes de CLC's.



Gastos y Otras Pérdidas

8. Dentro del rubro de gastos, en el capítulo de Servicios Personales se observa un incremento a diciembre 2022 respecto al ejercicio anterior por \$42,963,538 esto derivado principalmente la autorización por parte de la SHCP del traspaso del personal de apoyo que se manejaba en el capítulo 3000 y se convirtió a personal eventual (capítulo 1000), así como al flujo normal de las operaciones, al incremento de sueldos y a la rotación de personal.

La principal variación dentro del rubro de Servicios Generales en la cual se observa una disminución por \$38,457,734 respecto al mismo periodo del año 2021 que se debió a que el personal de apoyo dejó de ejercer gasto en este capítulo para convertirse en personal eventual (servicios personales). Adicionalmente, hubo variaciones en los rubros de servicios básicos de la siguiente manera:

Energía eléctrica presentó una variación a la alza en 2022 de \$523,864 y se debió al regreso parcial del personal a las oficinas ya que en 2021 se trabajó prácticamente desde los hogares.

Por lo que se refiere al servicio de Agua también sufrió un incremento de \$24,444 debido al regreso del personal después de haber laborado desde casa en el ejercicio anterior.

El servicio telefónico se incrementó \$222,860 debido al incremento de líneas telefónicas derivado de la mayor demanda dada por el personal eventual.

NOTAS AL ESTADO DE VARIACION EN LA HACIENDA PUBLICA

9. Dentro de las variaciones que modifican el patrimonio generado, se considera que dentro del Resultado del Ejercicio Actual muestra un saldo de cero derivado de los reintegros realizados a la TESOFE respecto del capítulo 1000.

Los montos que se muestran en el resultado de ejercicios anteriores y revalúos son derivados del ajuste que se registra proveniente del dictamen de valuación emitido por el INDAABIN para el correcto registro del valor contable de inmuebles que ascendió a \$8,492,050

NOTAS AL ESTADO DE FLUJOS DE EFECTIVO

10. Los saldos que se muestran se deben al flujo normal de las operaciones.

Concepto	dic-22	dic-21
Efectivo		
Bancos/Tesorería		
Bancos/Dependencia y Otros	17,050	37,667
Inversiones Temporales	4,321,995	445,131
Fondos con Afectación Específica		



Depósitos de Fondos de Terceros en Garantía y/o Administración		
Otros Efectivos y Equivalentes		
Total de Efectivo y Equivalentes	4,339,045	482,798

**CONCILIACION ENTRE LOS INGRESOS PRESUPUESTARIOS Y CONTABLES, ASI COMO
ENTRE LOS EGRESOS PRESUPUESTARIOS Y LOS GASTOS CONTABLES**

COMISIÓN NACIONAL DE SEGUROS Y FIANZAS (ÓRGANO DESCONCENTRADO DE LA SHCP) Conciliación entre los Ingresos Presupuestarios y Contables Correspondiente del 1° de enero al 31 de diciembre de 2022 (Pesos)	
1. Total de Ingresos Presupuestarios	\$448,075,955
2. Más Ingresos Contables No Presupuestarios	-
Ingresos Financieros	
Incremento por Variación de Inventarios	
Otros Ingresos y Beneficios Varios	
Otros Ingresos Contables No Presupuestarios	0
3. Menos Ingresos Presupuestarios No Contables	6
Aprovechamientos Patrimoniales	
Ingresos Derivados de Financiamientos	
Otros Ingresos Presupuestarios No Contables	6
4. Total de Ingresos Contables	448,075,949



COMISIÓN NACIONAL DE SEGUROS Y FIANZAS (ÓRGANO DESCONCENTRADO DE LA SHCP) Conciliación entre los Egresos Presupuestarios y los Gastos Contables Correspondiente del 1° de enero al 31 de diciembre de 2022 (Pesos)	
1. Total de Egresos Presupuestarios	\$448,075,955
2. Menos Egresos Presupuestarios No Contables	6
Materias Primas y Materiales de Producción y Comercialización	
Materiales y Suministros	
Provisiones para Contingencias y Otras Erogaciones Especiales	
Otros Egresos Presupuestarios No Contables	6
3. Más gastos Contables No Presupuestarios	-
3.1 Estimaciones, Depreciaciones, Deterioros, Obsolescencia y Amortizaciones	
3.2 Provisiones	-
3.7 Otros Gastos Contables No Presupuestarios	
4. Total de Gastos Contables	448,075,949

NOTAS CUENTAS DE ORDEN

11. Se encuentran en custodia de la comisión fianzas para garantizar el servicio de los proveedores contratados bajo la Ley de Adquisiciones, Arrendamientos y Servicios del Sector Público por un monto de \$96,396,365.00.
12. Las cuotas de Inspección por cobrar representan el monto de las cuotas pendientes de pagar por parte de las instituciones aseguradoras, reaseguradoras y oficinas de representación y presenta un saldo a diciembre de \$3,317,782.00.
13. Las cuotas de inspección por aplicar representan el saldo de las cuotas de inspección enteradas por anticipado por parte de las aseguradoras, reaseguradoras y oficinas de representación, presenta un saldo de \$208,998.00.
14. Los Derechos enterados presenta un saldo de \$1,233,073,514.00 el cual se integra por los derechos cubiertos por las Afianzadoras, Aseguradoras, Reaseguradoras y Oficinas de Representación, intermediarios y otros derechos como son: pago único inicio operación, certificación de documentos, actualización y recargos y excedente de pagos principalmente.
15. En general se lleva el control en las cuentas de orden de la cuenta de Fondo de Ahorro con un saldo al 31 de diciembre de \$1,140,773.00, medallas conmemorativas por \$2,600.00 así como las cuentas de orden ingreso y egreso presupuestal; de los principales puntos dentro del presupuesto se comenta que al mes de diciembre se tiene un presupuesto un presupuesto ejercido en su totalidad de \$448,075,955, del cual el presupuesto pagado es de \$441,846,963 y de ADEFAS \$6,228,992

NOTAS DE GESTION ADMINISTRATIVA

16. Constitución de la entidad: Mediante Decreto que reforma, adiciona y deroga diversas disposiciones de la Ley General de instituciones y Sociedades Mutualistas de Seguros, publicado en el Diario Oficial de la Federación, con fecha 3 de enero de 1990, se creó la Comisión Nacional de Seguros y Fianzas (CNSF), como Órgano Desconcentrado de la Secretaría de Hacienda y Crédito Público, careciendo de personalidad jurídica y patrimonio propio.
17. Objeto Social: El objeto social de la CNSF es el de realizar las funciones de inspección y vigilancia de las Instituciones y de las Sociedades Mutualistas de Seguros, así como la inspección a las instituciones de fianzas conforme a lo asentado en el artículo 1° del Reglamento Interior de la Comisión y el artículo 1° de la Ley Federal de Instituciones de Seguros y Fianzas.
18. Algunas de las facultades de la Comisión son las siguientes:
 - a. Realizar la inspección y vigilancia que conforme a ésta y otras leyes que le competen.
 - b. Fungir como órgano de consulta de la Secretaría de Hacienda y Crédito Público tratándose del régimen asegurador y en los demás casos que las leyes determinen.
 - c. Imponer sanciones administrativas por infracciones a ésta Ley y a las demás leyes que regulan las actividades, instituciones y personas sujetas a su inspección y vigilancia, así como a las disposiciones que emanen de ella.
 - d. Hacer los estudios que se le encomienden y presentar a la Secretaría de Hacienda y Crédito Público, las sugerencias que estime adecuados para perfeccionarlos; así como cuantas mociones o ponencias relativas al régimen asegurador estime procedente elevar a dicha secretaría.
 - e. Coadyuvar con la Secretaría de Hacienda Y Crédito Público en el desarrollo de políticas adecuadas para la selección de riesgos técnicos y financieros, en relación con las operaciones practicadas por el sistema asegurador y afianzador, siguiendo las instrucciones que reciba de la propia Secretaría.
 - f. Formular anualmente sus presupuestos que someterá a la autorización de la Secretaría de Hacienda y Crédito Público.
 - g. Rendir un informe anual de sus labores a la Secretaría de Hacienda y Crédito Público.
19. Dentro de las contribuciones fiscales que el ente está obligado a pagar, son por los montos de las retenciones efectuadas a proveedores de servicios, como son ISR e IVA, las retenciones sobre remuneraciones realizadas al personal, así como las contribuciones por pagar cuya liquidación se realice en un plazo menor a 3 meses.



20. Estructura Organizacional.

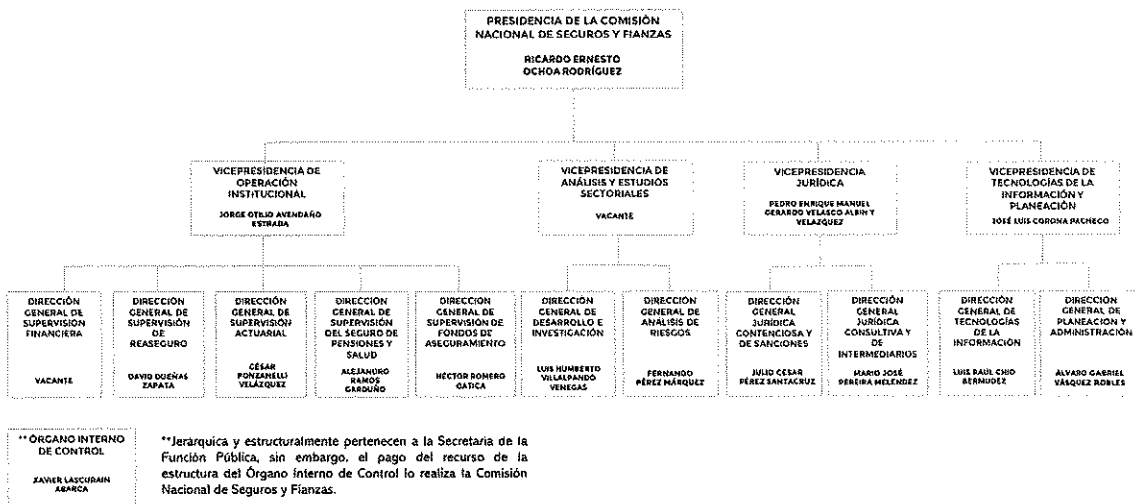

21. Partes Relacionadas: Se establece que no existen partes relacionadas que pudieran ejercer influencia significativa sobre la toma de decisiones financieras y operativas
22. Los Estados Financieros se preparan bajo la normatividad emitida por el CONAC y las disposiciones legales aplicables.

“Bajo protesta de decir verdad declaramos que los estados financieros y sus notas, son razonablemente correctos y son responsabilidad del emisor”.



Luis Fernando Sánchez Fernández
Director de Administración de Recursos
Financieros y Materiales

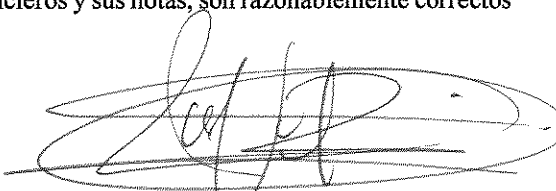

Álvaro Gabriel Vásquez Robles
Director General de Planeación y
Administración

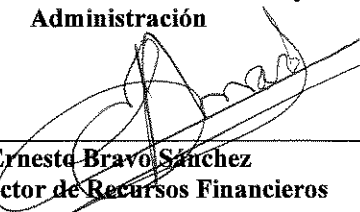

Ernesto Bravo Sánchez
Subdirector de Recursos Financieros